

Benutzerdokumentation KaVKA – 42 BV

Betreiber

Version 1.2

Historie der Benutzerdokumentation			
Version	Datum	Status / Änderungen	Autor
0.1	19.04.2018	Benutzerdokumentation Betreiber-Anwender / Landes-Admin erstellt	Michael Frömmel
0.2	19.04.2018	Layout und Fehlerprüfung	Margrit Maria Haupts
0.3	19.04.2018	Erweiterung der Benutzerdokumentation um Behörden-Anwender	Michael Frömmel
0.4	20.4.2018	Screenshot ausgetauscht	Dr. Shota Okujava
0.5	23.04.2018	Erweiterung um Landes-Admin & Behörden-Anwender Zugangsdaten	Michael Frömmel
0.6	09.05.2018	Redaktionelle Änderungen Kap. 2	Margrit Maria Haupts
0.7	29.5.2018	Aktualisierung nach weiterer Umsetzung	Margrit Maria Haupts
0.8	08.06.2018	Komplettüberarbeitung	Margrit Maria Haupts
0.9	14.06.2018	Teilung nach Aufgabe, Ergänzen neuer Screenshots	Margrit Maria Haupts
1.0	18.06.2018	Kapitel 3.1 und 3.2 überarbeitet	Karsten Jaeger
1.1	28.06.2018	Kapitel 1.4 überarbeitet	Margrit Maria Haupts
1.2	04.07.2018	Fehlerkorrektur	Corina Seidl

Inhalt

1	Betreiber-Anwender	4
1.1	Allgemeine Informationen	4
1.2	Neuer Benutzer.....	4
1.2.1	Betreiberdaten eingeben	7
1.2.2	Password ändern	9
1.3	Stellvertreter anlegen.....	10
1.4	Prüflabor verwalten.....	13
2	Anzeigen nach § 13	16
2.1	Arbeitsstätten anlegen	16
2.2	Anlage anlegen	19
3	Veränderungen anzeigen.....	24
3.1	Betreiberwechsel anzeigen - abgebender Betreiber	24
3.1.1	Scenario 1: eine Arbeitsstätte wird vollständig übertragen.....	24
3.1.2	Scenario 2: Arbeitsstätte mit mehreren Anlagen - nur ein Teil der Anlagen wechselt den Betreiber 26	
3.2	Betreiberwechsel anzeigen - neuer Betreiber	29
3.3	Anlage stilllegen.....	32
3.4	Arbeitsstätten löschen	34
4	Meldungen nach §10 S. 1 Nr. 1 und 2	36
4.1	Ein Meldung nach § 10 S. 1 erstellen	36
4.2	Meldungen nach §10 S. 1 Nr. 2 anzeigen.....	40
5	Mitteilungen nach § 14.....	43

5.1	Ergebnisse zu Sachverständigenprüfungen nach §14 (1) anzeigen.....	43
5.1.1	Sachverständigen einladen zum Upload	43
5.1.2	Upload erfolgt durch Betreiber.....	46

1 Betreiber-Anwender

1.1 Allgemeine Informationen

KaVKA ist eine Anwendung die im Browser läuft. Sie sollten dazu die neueste Version des Internet Explorers oder Firefox nutzen.

Mit Eingabe der URL öffnet sich das Fenster, in dem Sie sich mit E-Mailadresse und Passwort in der Anwendung anmelden.

Für bitte verwenden Sie folgende URL:

<http://kavka.bund.de>

1.2 Neuer Benutzer

Sie melden sich zum ersten Mal an? Dann klicken sie bitte auf **Registrieren** und registrieren sich für die Anwendung.

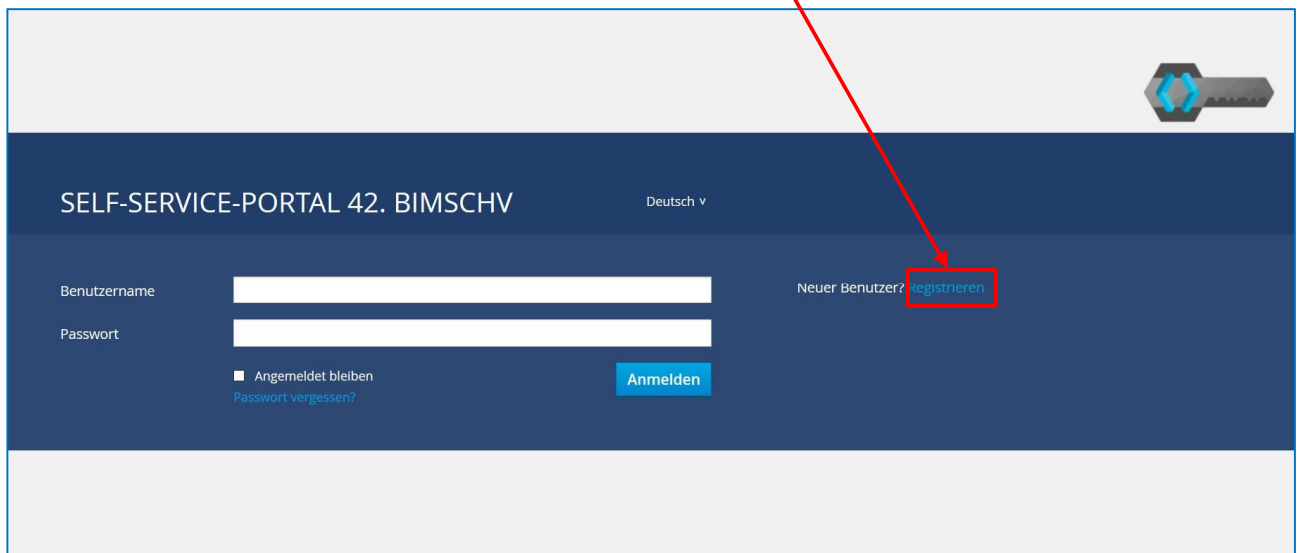

Vergeben Sie einen Benutzernamen und ein Passwort. Der Benutzername muss mindestens 8 Zeichen lang sein.

Vergessen Sie nicht den Haken, bei "ich bin kein Roboter".

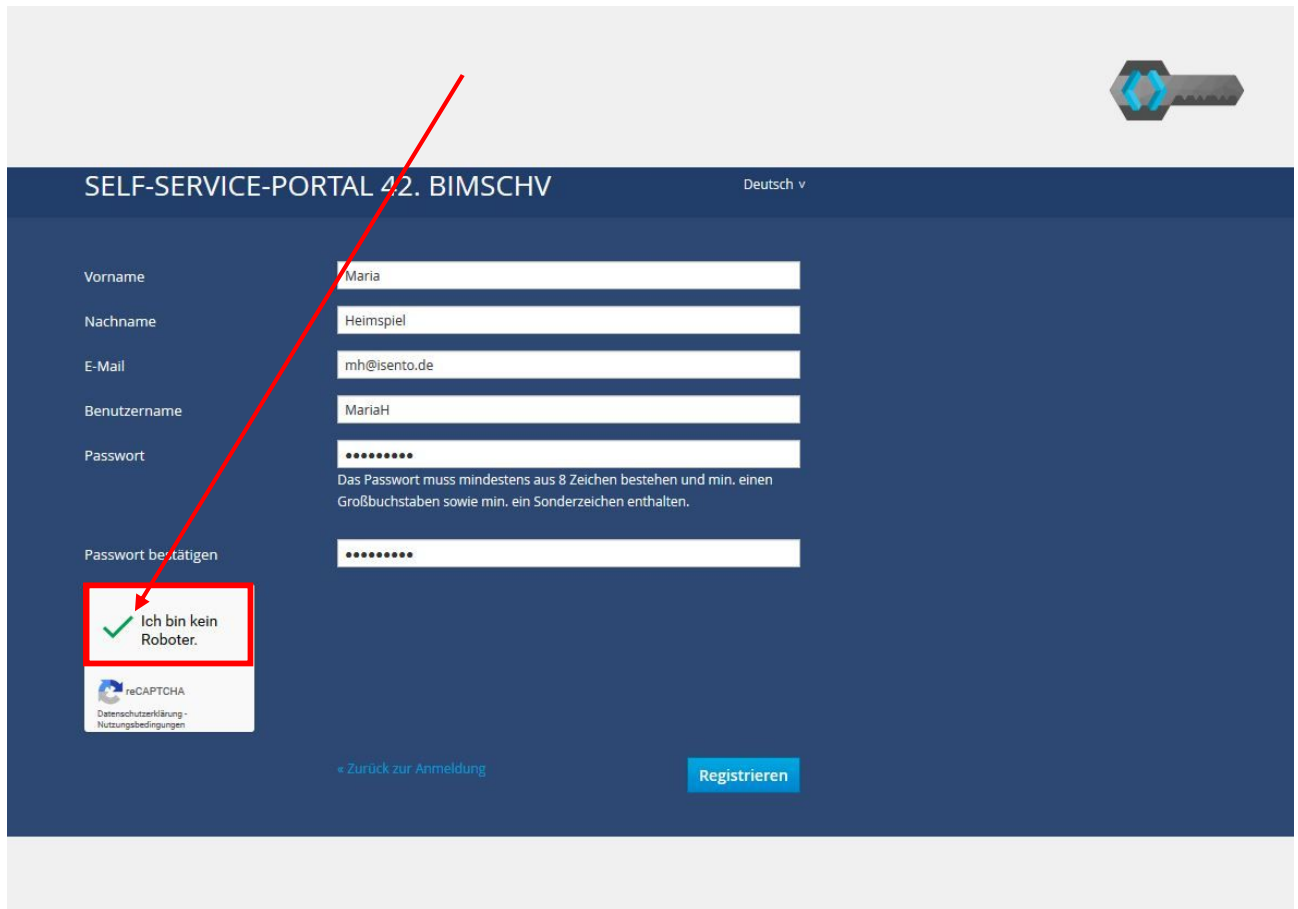

SELF-SERVICE-PORTAL 42. BIMSCHV Deutsch v

Vorname

Nachname

E-Mail

Benutzername

Passwort
Das Passwort muss mindestens aus 8 Zeichen bestehen und min. einen Großbuchstaben sowie min. ein Sonderzeichen enthalten.

Passwort bestätigen

Ich bin kein Roboter.

reCAPTCHA
Datenschutzerklärung - Nutzungsbedingungen

[← Zurück zur Anmeldung](#) [Registrieren](#)

Sie werden darum gebeten eine einfache Aufgabe zu lösen. Damit stellt das System sicher, dass sich kein Spamroboter registrieren möchte. Unnötige und unerwünschte Spammnachrichten werden sollen auf diesen Weg vermieden werden.

Der Betreiber der Website keinen Einfluss darauf, ob Sie einige Aufgaben lösen müssen und wieviel. Es Das Lösen der Aufgabe/n ist nur beim ersten Anlegen Ihres Accounts notwendig. Später werden sie sich lediglich mit Ihrem Benutzernamen und Ihrer E-Mailadresse einloggen.

SELF-SERVICE-PORTAL 42. BIMSCHV

⊘ Benutzername existiert bereits.

Vorname	<input type="text" value="Klaus"/>
Nachname	<input type="text" value="Meier"/>
E-Mail	<input type="text" value="mh@isento.de"/>
Benutzername	<input type="text"/>
	Der Benutzername muss aus mindestens 8 Zeichen bestehen.
Passwort	<input type="password"/>
	Das Passwort muss mindestens aus 8 Zeichen bestehen und min. einen Großbuchstaben sowie min. ein Sonderzeichen enthalten.
Passwort bestätigen	<input type="password"/>

Da ein Benutzername in der Anwendung einmalig sein muss, können Sie darauf hingewiesen werden, dass der Name schon im System vergeben ist. Wählen sie dann einen anderen Namen z.B. eine Kombination aus Vor- und Zunamen mit Ziffern oder Sonderzeichen.

E-MAIL VERIFIZIEREN

⚠ Sie müssen ihre E-Mail Adresse verifizieren, um das Benutzerkonto zu aktivieren.

Eine E-Mail mit weiteren Anweisungen wurde an Sie versendet.

Falls Sie keine E-Mail erhalten haben, dann können Sie [Hier klicken](#) um eine neue E-Mail versenden zu lassen.

Sie erhalten dann eine E-Mail mit dem Text:

Jemand hat ein Self-Service-Portal 42. BImSchV Konto mit dieser E-Mail Adresse erstellt. Falls das Sie waren, klicken Sie auf den Link, um die E-Mail Adresse zu verifizieren.

<http://kavka.bund/auth/realms/uba/login-actions/action-token?key=.....m4k>

Dieser Link wird in 30 Minuten ablaufen.

Falls Sie dieses Konto nicht erstellt haben, dann können sie diese Nachricht ignorieren.

Durch klicken auf den Link bestätigen Sie, dass Sie den Account angelegt haben. Es öffnet sich Ihr Browser mit der Anwendung und der Maske **Betreiberdaten eingeben**.

Beachten Sie:

Die Benutzerverwaltung ist so implementiert, dass jemand, der unautorisiert Zugang erlangen möchte, nicht herausfinden kann, ob er den korrekten Benutzernamen kennt.

Deswegen wird Ihnen nur die Meldung "**Ungültiger Benutzername oder Passwort.**" angezeigt falls Sie sich einmal vertippt haben. Es wird nicht genauer darauf hingewiesen, ob der Benutzername oder das Passwort falsch eingegeben wurde.

Nach fünf falschen Anmeldeversuchen wird das Benutzerkonto für 30 Minuten gesperrt. Auch hier erfolgt keine Meldung! Würden das System eine Meldung anzeigen, dass der Benutzer aufgrund falscher Eingaben gesperrt wurde, wäre damit impliziert angezeigt, dass der Benutzername korrekt ist.

1.2.1 [Betreiberdaten eingeben](#)

Bitte geben Sie Ihre Daten vollständig ein und wählen das Bundesland aus der Auswahlbox. Pflichtfelder sind mit Sternchen gekennzeichnet.

Startseite

Startseite / Betreiberdaten bearbeiten

Betreiberdaten bearbeiten

Betreiber

Name *

Personenbezogene Daten der Betreiberadresse nach Bundes- bzw. Landesdatenschutzgesetz

Adresse

Straße *	Hausnummer *	Zusatz Hausnummer
<input type="text" value="Menninger Str."/>	<input type="text" value="5"/>	<input type="text" value="Zusatz Hausnummer"/>
PLZ *	Ort *	Bundesland *
<input type="text" value="66663"/>	<input type="text" value="Merzig"/>	<input type="text" value="Saarland"/>

Ansprechpartner

Anrede *	Name *	
<input type="text" value="Herr"/>	<input type="text" value="Musterman"/>	
Vorname *	Telefon *	
<input type="text" value="Max"/>	<input type="text" value="06861 93390"/>	
E-Mail *		
<input type="text" value="max.mustermann@isento.de"/>		

* Pflichtfelder

Sollten Sie ein Pflichtfeld übersehen haben, erhalten Sie beim Speichern eine Fehlermeldung und das Feld wird rot gekennzeichnet. Bitte ergänzen Sie in diesem Fall Ihren Eintrag und speichern Sie die Daten.

Nach dem Speichern öffnet sich die Startseite der Anwendung Kavka.

Bei späteren Logins erreichen Sie Ihre **Startseite** direkt nach der Eingabe von Benutzernamen und Passwort. Neben Ihren Firmendaten erhalten Sie hier einen Überblick über die bereits im Kataster enthaltenen Arbeitsstätten. Sie können hier weitere ergänzen oder einen Betreiberwechsel anzeigen.

Von hier aus können Sie Ihre Daten bearbeiten, einen Stellvertreter anlegen, Ihr Prüflabor anlegen und verwalten, oder Ihr Passwort ändern.

1.2.2 Passwort ändern

Möchten Sie das Passwort ändern, klicken Sie in der Kopfzeile rechts auf **Konto**. In dem Menu können Sie sehen, wer gerade in der Anwendung angemeldet ist. Über den Button **Konto** können Sie sich zudem aus der aktuellen Sitzung abmelden. Ggfls. müssen Sie sich wieder anmelden, wenn Sie Ihre Arbeit für längere Zeit unterbrochen haben, da sich das System automatisch abmeldet, wenn eine Sitzung nicht weitergeführt wird.

This screenshot is similar to the previous one but with the 'Konto' dropdown menu open. The menu is located in the top right corner and contains the following items: 'Angemeldet als: mmustler (Betreiber-Anwender)', 'Details', and 'Abmelden'. A red arrow points from the 'Konto' button to the 'Details' option in the menu.

Klicken Sie auf **Details** so öffnet sich ein Fenster. Dort können Sie Ihre E-Mailadresse und Ihr Passwort ändern.

1.3 Stellvertreter anlegen

Um einen Stellvertreter anzulegen, klicken Sie in der Kopfzeile auf **Stellvertreterverwaltung**.

Es öffnet sich eine Tabelle, in dieser sehen Sie den Namen und den Anmeldenamen der Personen, die für Ihren Betrieb Zugang zu der Anwendung haben und Daten bearbeiten können.

Name	Anmeldename	Aktionen
Margrit Haupts	betreiber-haupts	bearbeiten
stellvertreter haupts	stellvertreter-haupts	Köchen

Below the table, there is a '+ Stellvertreter hinzufügen' button, which is highlighted with a red box.

Über den Button **Stellvertreter hinzufügen**, können Sie weitere Personen hinzufügen, die für Ihr Unternehmen Daten im System pflegen dürfen. Klicken Sie auf den Button und füllen Sie die Felder aus. Pflichtfelder sind mit einem Sternchen gekennzeichnet.

KaVKA-42BV Startseite

Startseite / Stellvertreterverwaltung / Benutzer anlegen: Betreiber-Anwender

Benutzer anlegen: Betreiber-Anwender

Neuen Benutzer hinzufügen

Vorname	Name
<input type="text" value="Vorname"/>	<input type="text" value="Name"/>
Anmeldename *	E-Mail *
<input type="text" value="monika-h"/>	<input type="text" value="mh@isento.de"/>

Geben Sie bitte mindestens **Anmeldename** und **E-Mailadresse** an. Der Anmeldename sollte aus Sicherheitsgründen mindestens acht Zeichen haben. Wenn Sie auf **speichern** klicken, öffnet sich eine Sicherheitsabfrage, in der Sie bestätigen, dass Sie diese Aktion durchführen wollen.

Benutzer wirklich anlegen? Falls Sie bestätigen, werden der Account erstellt und per E-Mail an den neuen Benutzer Zugangsdaten verschickt.

Sobald Sie diese mit **ok** bestätigen, wird eine E-Mail mit einem Link zur Anmeldung an die von Ihnen angegebene E-Mailadresse geschickt.

Sehr geehrte Damen und Herren,

Für Sie wurde ein Konto im Portal für 42.BV erstellt.

Benutzername: monika.h
Passwort: lf?NeK7GXs

Ihr Portal erreichen Sie unter <http://www.kavka.bund.de>.

Über diesen Link gelangt der Mitarbeiter zum Self-Service-Portal.

Nachdem er sich mit den übermittelten Daten angemeldet hat, muss er umgehend sein Passwort ändern.

Im nächsten Schritt wird der Mitarbeiter aufgefordert, sein Benutzerkonto zu aktualisieren um es zu aktivieren.

BENUTZERKONTO INFORMATIONEN AKTUALISIEREN

Sie müssen ihr Benutzerkonto aktualisieren, um das Benutzerkonto zu aktivieren.

E-Mail	<input type="text" value="mh@isento.de"/>
Vorname	<input type="text" value="Monika"/>
Nachname	<input type="text" value="Heidenreich"/>

[Absenden](#)

Hier muss er, sofern Sie dies beim Anlegen des Stellvertreters nicht bereits getan haben, seinen Vor- und Zunamen ergänzen. Mit Absenden kommt er auf die Startseite des Unternehmens und kann nun Daten eingeben oder Anzeigen und Meldungen an die Behörde übermitteln.

Sie haben jederzeit Überblick darüber, welche Stellvertreter angelegt wurden. Beachten Sie, Ihr Stellvertreter hat die gleichen Rechte wie Sie. Eine Einschränkung auf bestimmte Tätigkeiten ist nicht vorgesehen.

1.4 Prüflabor verwalten

Wenn Sie später Meldungen nach der 42. BImSchV an die zuständige Behörde übermitteln, ist es notwendig ein Prüflabor zu benennen. Sie können die Daten des Prüflabors zu jeder Zeit ergänzen. Dies geschieht entweder im Zusammenhang mit einer Meldung siehe Kapitel 4.2 oder unabhängig davon über die Schaltfläche **Prüflaborverwaltung** in der Kopfzeile Ihrer Startseite.

Wenn Sie noch kein Prüflabor angelegt haben, öffnet sich eine leere Maske. Haben Sie bereits ein oder mehrere Prüflabore angelegt, können Sie hier eine Auswahl von Prüflaboren sehen.

Name	Adresse	Ansprechpartner	Aktionen
Labor für Umwelthygiene	Waldstr. 1 17509 Hanshagen	Herr Dr. Harald Bürger mh@isento.de 03 8362 663913	<input type="button" value="bearbeiten"/>

A red box highlights the '+ Neues Prüflabor' button in the top right corner of the table area.

Klicken Sie auf neues Prüflabor um Adresse und Ansprechpartner eines Prüflabors zu hinterlegen.

Neues Prüflabor

Prüflabor

Name *

Adresse

Straße * Hausnummer * Zusatz Hausnummer

PLZ * Ort *

Ansprechpartner

Anrede *

Vorname * Name *

E-Mail * Telefon *

Geben Sie die Daten ein und klicken Sie auf Speichern. Pflichtfelder sind mit einem Sternchen gekennzeichnet.

Nach einmaligem Ausfüllen steht Ihnen das abgespeicherte Labor im weiteren Prozess in einer Auswahlliste zur Verfügung. Sie können die Daten des Labors jederzeit über den Button **Prüflaborverwaltung** ändern.

Einen Überblick über die Prüflabore, deren Adressen Sie bereits hinterlegt haben, erhalten Sie stets über den Button **Prüflaborverwaltung** auf der Startseite

Startseite / Übersicht aller Prüflabore

Übersicht aller Prüflabore

Suchbegriff

Name	Adresse	Ansprechpartner	Aktionen
Labor für Umwelthygiene (LUH)	Waldstraße 1 17509 Hanshagen (N.A.)	Herr Harald Bürger mmh@isento.de 03 83 52 / 00 35 13	<input type="button" value="bearbeiten"/>
UMWELTKONZEPT DR. MEYER	Lindemannallee 15 30173 Hannover (N.A.)	Herr Dr. Karl Meyer mmh@isento.de 0511 - 81 00 79	<input type="button" value="bearbeiten"/>
GBA Gesellschaft für Bioanalytik mbH	Goldtschmidtstraße 5 21073 Hamburg (N.A.)	Herr Mark Piekereit mmh@isento.de 0049 40 / 797172 - 0	<input type="button" value="bearbeiten"/>

Sollten Sie im späteren Prozess feststellen, dass Sie ein Labor noch nicht angelegt haben, können Sie auch innerhalb eines laufenden Prozesses noch ein Prüflabor Ihrer Liste hinzufügen.

2 Anzeigen nach § 13

2.1 Arbeitsstätten anlegen

Ausgehend von der Startseite können Sie über den Button **neue Arbeitsstätte** (rot markiert) neue Arbeitsstätten anlegen oder weitere hinzufügen.

Startseite

KaVKA-42BV

Stellvertreterverwaltung Prüflaborverwaltung Hilfe Konto

Startseite

Betreiber: Max Mustermann

Allgemeine Informationen	Adresse	Ansprechpartner
Bezeichnung Max Mustermann	Menninger Str. 5 66663 Merzig (SL)	Herr Max Mustermann max.mustermann@isento.de 06861 93390

bearbeiten

Übersicht der zugeordneten Arbeitsstätten

Suchbegriff

In der folgenden Maske geben Sie bitte alle Informationen der Arbeitsstätte an. Pflichtfelder sind mit einem Sternchen gekennzeichnet. Das Tool versucht Sie bestmöglich zu unterstützen und nimmt Ihnen manche Arbeitsschritte ab. So wird durch die Auswahl der Gemeinde bereits die zuständige Behörde vorbelegt.

Startseite
KaVKA-42BV

Startseite / Neue Arbeitsstätte

Neue Arbeitsstätte

Allgemeine Informationen

Bezeichnung
Kühl 125-XL

personenbezogene Daten der Arbeitsstättenadresse nach Bundes- bzw. Landesdatenschutzgesetz

Adresse

Straße: Menninger Strasse
Hausnummer: 96
Zusatz Hausnummer: Stichweg hinter dem Ortsausgang

PLZ: 66663
Ort: Merzig
Bundesland: Saarland

Gemeinde: Merzig
Behörde: Bergamt Saarbrücken

Ansprechpartner

Anrede: Herr

Vorname: NN
Name: NN

E-Mail: max.mustermann@isento.de
Telefon: 06861 93390

Abbrechen Speichern

Wenn Sie auf **Speichern** klicken, öffnet sich die nächste Maske, in der Sie die Daten der Anlagen dieser Arbeitsstätte eingeben können. In diesem Schritt erhält die Arbeitsstätte eine eindeutige ID, die später Teil der AnlagenID dieser Arbeitsstätte sein wird.

Möchten Sie erst weitere Arbeitsstätten anlegen bevor Sie die Anlagen dieser Arbeitsstätte anlegen, klicken Sie in der neuen Maske auf **Startseite** oberhalb Ihrer gerade angelegten Arbeitsstätte, oder auf **Startseite** in der Kopfzeile. Mit beiden Aktionen kommen Sie zurück auf Ihre Startseite um weitere Arbeitsstätten hinzuzufügen.

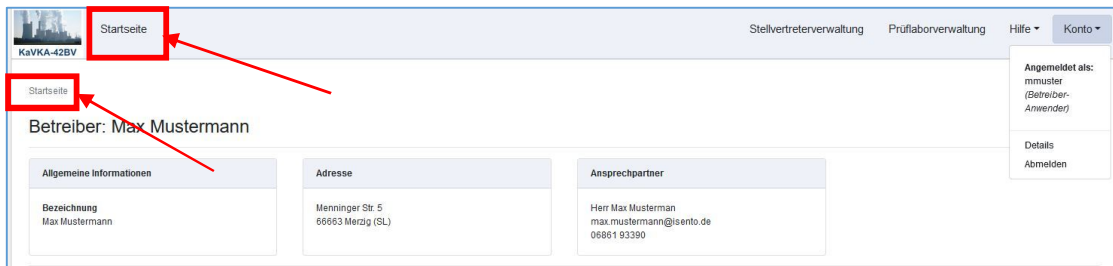

2.2 Anlage anlegen

Um die Daten einer Anlage an einem Standort einzugeben, klicken Sie auf den Button **Neuanlage/Bestandsanlage erstmals anzeigen**.

Geben Sie die Anlagenbezeichnung und Ihre Anlagen ID ein. Der erste Teil der ID (grau hinterlegt) ist die automatisch generierte ArbeitsstättenID und ist durch Sie nicht änderbar.

Unter **Anlage Art** wählen Sie aus der Liste aus, um was für einen Typ Anlage es sich handelt:

Startseite

KaVKA-42BV

Startseite / Arbeitsstätte: Kühl 125-XL / Neuanlage/Bestandsanlage erstmals anzeigen

Neuanlage/Bestandsanlage erstmals anzeigen

Anlage

Anlagenbezeichnung

Längengrad

Anlagen-ID

Breitengrad

Anlage Art

Nassabscheider ▾

Verdunstungskühlanlage

Nassabscheider

Kühlturm

Anzeige nach §13

Anlage errichtet am

Anlage in Betrieb genommen am

Status

Wenn Ihnen die Geokoordinaten der Anlage bekannt sind, können Sie diese direkt eintragen. Andernfalls klicken Sie auf **Geokoordinaten auswählen**.

Es öffnet sich eine Landkarte, die einen Ausschnitt anzeigt, indem die angegebene Adresse der Anlage sichtbar ist.

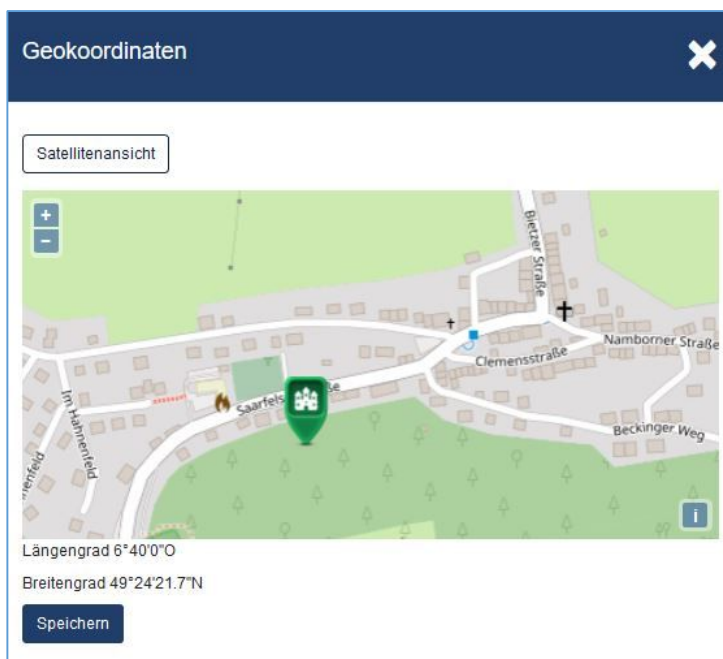

Markieren Sie auf der Karte den genauen Standort. Sie können in die Karte hinein zoomen um den Standort genauer anzuzeigen. Mit **Speichern** übernehmen Sie die Daten in das Tool.

Der Kartenausschnitt wird mit Hilfe von Postleitzahl und Ort des Standortes eingeschränkt. Sollten Sie einen anderen Kartenausschnitt sehen, überprüfen Sie bitte, die Adressdaten auf Tippfehler. Sie können auch den Standort auf der Karte suchen und markieren und später die Adressdaten ändern.

Um eine Anlage nach §13 anzuzeigen geben Sie nun das Datum an, an dem die Anlage errichtet wurde und das Datum, an dem sie in Betrieb genommen wurde. Die Daten können sie im Kalender auswählen oder im Format TT.MM.JJJJ eintippen. Das System erkennt aus den Daten ob es sich um eine Neuanlage oder eine Bestandsanlage nach BImSchG handelt und füllt das Feld Status entsprechend selbstständig aus.

Wenn Sie auf **Absenden** klicken, erhalten Sie noch einmal eine Nachfrage, um sicherzustellen, dass Sie die Daten nun an die Behörde übermitteln wollen. Wenn Sie diese nicht bestätigen, oder wenn Sie auf abbrechen klicken, werden die Daten nicht übermittelt und die Felder wieder geleert.

Wollen Sie die Neuanlage/Bestandsanlage der zuständigen Behörde anzeigen? Mit „OK“ wird die Anzeige gemäß §13 Abs. 1 (Neuanlage) oder Abs. 2 (Bestandsanlage) an die zuständige Behörde versandt. Die Anzeige kann durch eine Stornierung zurückgenommen, jedoch nicht gelöscht werden.

Bestätigen Sie die Abfrage mit **OK**, wird die Anzeige der Anlage an die Behörde übermittelt und Sie erhalten eine E-Mail, die den Eintrag in der Datenbank bestätigt.

Von: KaVKA
Gesendet: Montag, 4. Juni 2018 15:43
An: Max Mustermann <max.mustermann@isento.de>
Betreff: Erstanlage:10055-357-3458-SK

Sehr geehrte Damen und Herren,

Eine Anlage wurde dem System hinzugefügt.

Typ:
Neuanlage

Arbeitsstätte:
null

Anlage:
10055-357-3458-SK

Von Betreiber: Max Mustermann

Mit dem Bestätigen der Anzeige öffnet sich Ihnen dann die Maske, in der alle Informationen zu dieser Anlage sichtbar sind.

Aus dieser Maske heraus können Sie die Daten der Anlage bearbeiten, eine Stilllegung der Anlage anzeigen, die Daten ausdrucken, oder Meldungen nach § 10 und Mitteilungen nach § 14 an die Behörde übermitteln.

Startseite / Arbeitsstätte: Kühl 125-XL / Anlage: FAPI-NA-500/NA-1.1/NA-2.2SK

Anlage: FAPI-NA-500/NA-1.1/NA-2.2SK

Allgemeine Informationen

Anlagenbezeichnung
FAPI-NA-500/NA-1.1/NA-2.2SK

Anlagen-ID
10055-357-3458-SK

Anlage Art
NA

Status
Neuanlage

Geokoordinaten

Längengrad 6°40'0"
Breitengrad 49°24'21,7"

Zugeordnete Arbeitsstätte

Bezeichnung
Kühl 125-XL

42BV-Kennung
10055

Gemeindekennziffer
10HB2113

zuständige Behörde
Bergamt Saarbrücken

Menninger Strasse 96
66653 Merzig (SL)

Anzeigen nach §13

Anzeige Typ	Erstellungsdatum	Umgesetzt am	Ersteller	Aktionen
Neuanlage	04.06.2018	09.10.2017	mmuster (BETREIBER)	<input type="button" value="stornieren"/> <input type="button" value="Details"/>

Meldungen bei Überschreitung von Maßnahmenwerten nach §10

Meldungstyp	Ergebnis der Untersuchung (auf Legionellenkonzentration, KBE Legionella spp. je 100 ml)	Prüflabor	Status	Aktionen
Keine Einträge vorhanden. Neue Meldung nach §10 S.1 Nr.1 hinzufügen.				

Mitteilung der Ergebnisse von Überprüfungen des ordnungsgemäßen Betriebs der Anlage nach §14

Datum	Ersteller	Datum der Überprüfung	Aktionen
Keine Einträge vorhanden.			

Die beiden letzten Funktionen sind in einigen Bundesländern nicht freigeschaltet. Wenn Sie in Ihrem Bundesland diese Mitteilungen nicht online übermitteln können, also diese Funktion nicht freigegeben ist, dann wird Ihnen die Funktion auch nicht angezeigt.

Wollen Sie weitere Anlagen an dieser Arbeitsstätte anlegen, so können Sie die Seite der Arbeitsstätte über die Auswahl oberhalb der Anlage wieder erreichen.

Startseite / **Arbeitsstätte: Kühl 125-XL** / Anlage: FAPI-NA-500/NA-1.1/NA-2.2SK

Anlage: FAPI-NA-500/NA-1.1/NA-2.2SK

Allgemeine Informationen

Anlagenbezeichnung
FAPI-NA-500/NA-1.1/NA-2.2SK

Anlagen-ID
10055-357-3458-SK

Anlage Art
NA

Status
Bestandsanlage

Geokoordinaten

Längengrad 6°39'51,3"
Breitengrad 49°24'26,9"

Zugeordnete Arbeitsstätte

Bezeichnung
Kühl 125-XL

42BV-Kennung
10055

Gemeindekennziffer
10HB2113

zuständige Behörde
Bergamt Saarbrücken

Gehen Sie zurück zur Arbeitsstätte um weitere Anlagen an diesem Standort einzugeben, indem Sie auf die Arbeitsstätte klicke.

3 Veränderungen anzeigen

3.1 Betreiberwechsel anzeigen - abgebender Betreiber

Wollen Sie eine bestehende Arbeitsstätte an einen neuen Betreiber abgeben, müssen Sie dem neuen Betreiber die 42BV-Kennung der Arbeitsstätte mitteilen. Der neue Betreiber ist nach 42. BImSchV verpflichtet den Betreiberwechsel anzuzeigen.

Beachten Sie: Arbeitsstätten können nur als Ganzes übertragen werden.

Soll nur ein Teil der Anlagen einer Arbeitsstätte übertragen werden, muss für eine neue Arbeitsstätte angezeigt werden und die Anlagen, die Sie übertragen wollen, zu dieser Arbeitsstätte verschoben werden. (siehe Kapitel 3.1.2 Szenario 2)

3.1.1 Szenario 1: eine Arbeitsstätte wird vollständig übertragen

Sie haben als Betreiber eine Arbeitsstätte mit einer oder mehreren Anlagen, die Sie als Ganzes übertragen wollen. Dann übergeben Sie die BV-Kennung dieser Arbeitsstätte an den neuen Betreiber. Dieser zeigt den Betreiberwechsel an. (nähere Infos unter Kapitel 3.2).

Sie erhalten eine E-Mail sobald der neue Betreiber die Anzeige im System eingegeben hat. In dieser E-Mail werden Sie gebeten den Wechsel zu bestätigen.

Sehr geehrte(r) Herr Heimspiel,

ein Betreiberwechsel für Ihre Arbeitsstätte mit der 42BV-Kennung 10066

Mainzer Str. 10
66111 Saarbrücken
Saarland

wurde angezeigt. Bitte bestätigen Sie diesen Wechsel in der Anwendung:
<http://www.kavka.bund.de>

Auf Ihrer Startseite sehen Sie dann, dass jemand einen Betreiberwechsel für Ihre Arbeitsstätte der Behörde angezeigt hat.

A red box highlights the 'Unbestätigte Betreiberwechsel' (Unconfirmed Operator Change) section. It contains a table with the following data:

42BV-Kennung	Datum des Betreiberwechsels	Adresse	neuer Betreiber	neuer Ansprechpartner	Aktionen
10086	07.06.2018	Mainzer Str. 10 66111 Saarbrücken (SL)	Max Mustermann		<input checked="" type="checkbox"/> akzeptieren <input checked="" type="checkbox"/> ablehnen <input type="checkbox"/> Arbeitsstätte

Below the table is the heading 'Übersicht der zugeordneten Arbeitsstätten' (Overview of assigned facilities). It includes a search bar and buttons for 'ausgewählte Datensätze drucken', 'Export', 'Betreiberwechsel anzeigen', and '+ Neue Arbeitsstätte'. The table below shows one facility:

Arbeitsstätte	Betreiber	Adresse	Ansprechpartner	Aktionen
<input type="checkbox"/> Hotel-Kühlanlage	Maria Heimspiel	Mainzer Str. 10 66111 Saarbrücken (SL)	Herr Klaus Heimspiel mh@isento.de 0681 93270	<input type="button" value="Details"/>

Nachdem Sie den Betreiberwechsel akzeptiert haben, ist diese Arbeitsstätte für Sie nicht mehr sichtbar. Sie erhalten eine E-Mail, die diesen Betreiberwechsel bestätigt.

Sehr geehrte(r) Herr Heimspiel,

der Betreiberwechsel für Ihre Arbeitsstätte mit der 42BV-Kennung 10066

Mainzer Str. 10
66111 Saarbrücken
Saarland

wurde angenommen. Die Arbeitsstätte ist Ihnen nun nicht mehr zugeordnet.

Sollte Sie fälschlicherweise einen Betreiberwechsel angezeigt bekommen, können Sie den Übergabeprozess abbrechen, indem sie den Betreiberwechsel ablehnen. Die Arbeitsstätte bleibt dann Ihnen zugehörig.

Dies wird ebenfalls per E-Mail an Sie, den betreffenden Betreiber und die Behörde kommuniziert.

Sehr geehrte(r) Herr Mustermann,

Ihr Betreiberwechsel für Arbeitsstätte 10066

Mainzer Str. 10
66111 Saarbrücken
Saarland

wurde abgelehnt.

3.1.2 Scenario 2: Arbeitsstätte mit mehreren Anlagen - nur ein Teil der Anlagen wechselt den Betreiber

Sie als bestehender Betreiber haben eine Arbeitsstätte mit mehreren Anlagen. Sie möchten davon nur einen Teil der Anlagen abgeben, oder die Anlagen an unterschiedliche neue Betreiber abgeben. So müssen Sie als erstes eine neue Arbeitsstätte anlegen und ihr die entsprechenden Anlagen zuweisen.

Erstellen Sie eine neue Arbeitsstätte wie in Kapitel 2.1 beschrieben.

Startseite / Arbeitsstätte: Kühlanlage-Verkauf

Arbeitsstätte: Kühlanlage-Verkauf

Allgemeine Informationen

Bezeichnung
Kühlanlage-Verkauf
42BV-Kennung
10094
Gemeindekennziffer
10HB1100
zuständige Behörde
Landesamt für Umwelt- und Arbeitsschutz

Adresse

Zeppelinstraße 50
66117 Saarbrücken (SL)

Ansprechpartner

Frau Maria Heimspiel
mh@isento.de
0681 258147

[bearbeiten](#) [löschen](#)

Übersicht der zugeordneten Anlagen

Suchbegriff

[Anlage verschieben](#)

[ausgewählte Datensätze drucken](#)

[+ Neuanlage/Bestandsanlage erstma...](#)

Wählen Sie an der bestehenden Arbeitsstätte die Anlagen aus, welche Sie an den neuen Betreiber abgeben wollen.

Startseite / Arbeitsstätte: Kühlanlage-2

Arbeitsstätte: Kühlanlage-2

Allgemeine Informationen

Bezeichnung
Kühlanlage-2
42BV-Kennung
10001
Gemeindekennziffer
10HB1100
zuständige Behörde
Landesamt für Umwelt- und Arbeitsschutz

Adresse

Zeppelinstraße 50
66117 Saarbrücken (SL)

Ansprechpartner

Herr Michael Heimspiel
mh@isento.de
0681 258147

[bearbeiten](#) [löschen](#)

Übersicht der zugeordneten Anlagen

Suchbegriff

[Anlage verschieben](#)

[ausgewählte Datensätze drucken](#)

[+ Neuanlage/Bestandsanlage erstmals anzeigen](#)

<input type="checkbox"/>	Anlagenbezeichnung	Anlagen-ID	Anlage Art	Status	Aktionen
<input type="checkbox"/>	KRL18	10001-152358	Kühlturm	Bestandsanlage	<input type="button" value="Q Details"/>
<input type="checkbox"/>	KAD-H6	10001-ken7V4S	Kühlturm	Neuanlage	<input type="button" value="Q Details"/>
<input type="checkbox"/>	KAHV-6	10001-kenCGQ1	Kühlturm	Bestandsanlage	<input type="button" value="Q Details"/>
<input checked="" type="checkbox"/>	KRDU	10001-125-325	Kühlturm	Bestandsanlage	<input type="button" value="Q Details"/>
<input checked="" type="checkbox"/>	KRL 4	10001-325-358	Kühlturm	Neuanlage	<input type="button" value="Q Details"/>
<input checked="" type="checkbox"/>	KRLI J	10001-662-358	Kühlturm	Bestandsanlage	<input type="button" value="Q Details"/>

Klicken sie auf Anlagen verschieben. Es öffnet sich ein Popup, in welchem sie die Arbeitsstätte auswählen können, zu der Sie die Anlage(n) verschieben möchten.

Klicken Sie auf die Arbeitsstätte und die Anlagen werden dorthin verschoben.

Startseite / Arbeitsstätte: Kühlanlage-Verkauf

Arbeitsstätte: Kühlanlage-Verkauf

Allgemeine Informationen

Bezeichnung
Kühlanlage-Verkauf
42BV-Kennung
10094
Gemeindekennziffer
10HB1100
zuständige Behörde
Landesamt für Umwelt- und Arbeitsschutz

Adresse

Zeppelinstraße 50
66117 Saarbrücken (SL)

Ansprechpartner

Frau Maria Heimspiel
mh@isento.de
0581 258147

[bearbeiten](#) [löschen](#)

Übersicht der zugeordneten Anlagen

Suchbegriff [suchen](#)

[Anlage verschieben](#)
[ausgewählte Datensätze drucken](#)
[+ Neuanlage/Bestandsanlage erstmals anzeigen](#)

<input type="checkbox"/>	Anlagenbezeichnung	Anlagen-ID	Anlage Art	Status	Aktionen
<input type="checkbox"/>	KROU	10001-125-325	Kühlturm	Bestandsanlage	Q Details
<input type="checkbox"/>	KRL 4	10001-325-358	Kühlturm	Neuanlage	Q Details
<input type="checkbox"/>	KRIU	10001-052-358	Kühlturm	Bestandsanlage	Q Details

Nun können Sie die 42BV-Kennung an den neuen Betreiber weitergeben, damit er den Betreiberwechsel anzeigen kann. Sie werden per E-Mail informiert, sobald der neue Betreiber den Wechsel anzeigt und müssen diesen zu Ihrer Sicherheit noch einmal in der Anwendung akzeptieren. (siehe 3.1.1)

3.2 Betreiberwechsel anzeigen - neuer Betreiber

Sie übernehmen eine oder mehrere Anlagen im Rahmen einer Firmenübernahme o.ä., dann übernehmen Sie zugleich die Arbeitsstätte(n) der Anlage(n). Größere Anlagenkomplexe müssen daher im Vorfeld vom abgebenden Betreiber in mehrere Standorte geteilt werden.

Als neuer Betreiber benötigen Sie die 42 BV Kennung vom abgebenden Betreiber.

Sie melden sich im System an und klicken auf der Startseite auf den Button **Betreiberwechsel anzeigen**. Es öffnet sich ein Popup, in welchem Sie die 42 BV Kennung eingeben.

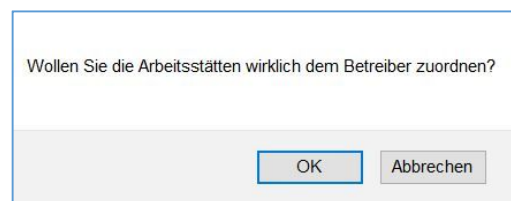
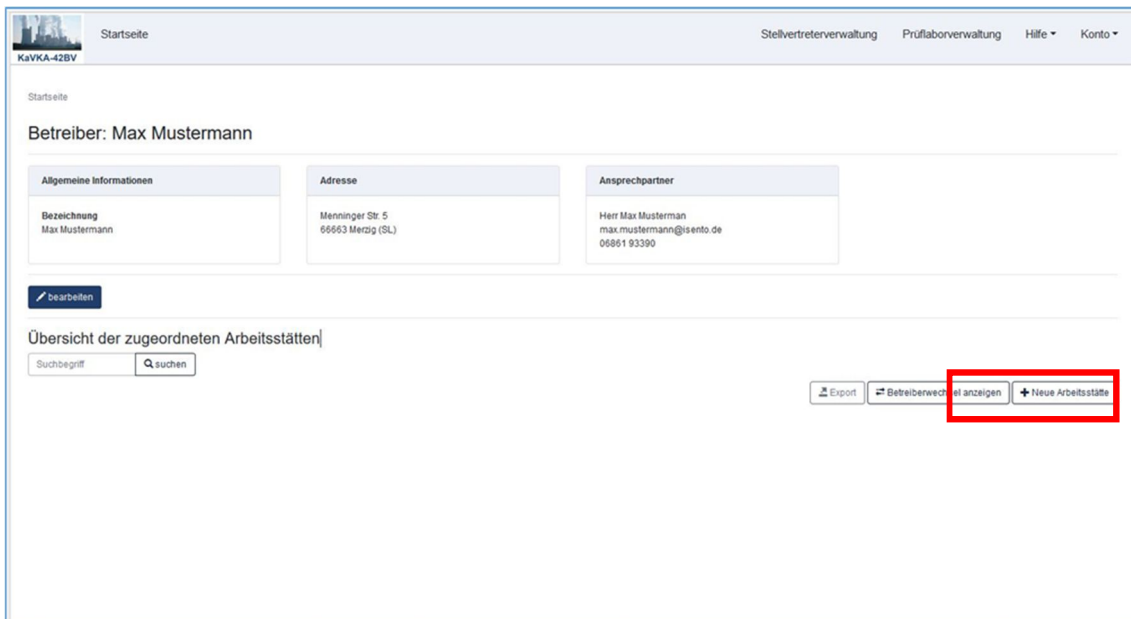

Wenn Sie die anschließende Sicherheitsabfrage, ob Sie die Arbeitsstätten wirklich dem Betreiber zuordnen wollen, mit OK bestätigen, öffnet sich die Maske, in der Sie Ihre Daten eingeben können. Pflichtfelder sind mit einem Sternchen gekennzeichnet.

Sie erhalten eine E-Mail die bestätigt, dass Sie den Betreiberwechsel angezeigt haben.

Sehr geehrte(r) Herr Mustermann,

Sie haben einen Betreiberwechsel für Arbeitsstätte 10066

Mainzer Str. 10
66111 Saarbrücken
Saarland

angezeigt. Der Betreiberwechsel muss noch vom alten Betreiber oder der zuständigen Behörde bestätigt werden.

Sie werden über das Ergebnis per Mail benachrichtigt.

Außerdem erhält der bisherige Betreiber eine E-Mail, da der den Wechsel von Ihm noch im System bestätigt werden muss. Diese Sicherheitsfunktion ist eine vorbeugende Maßnahme gegen Falschanzeigen.

Auch die zuständige Behörde wird über den Betreiberwechsel informiert. Diese kann die Bestätigung des Wechsels ersatzweise vornehmen, wenn der bisherige Betreiber nicht mehr erreichbar ist

Bis der Betreiberwechsel bestätigt ist, bekommen Sie auf Ihrer Startseite in der Tabelle **Unbestätigter Betreiberwechsel** den Standort angezeigt, mit dem Hinweis einer offenen Bestätigung. Erst nach der Bestätigung durch den bisherigen Betreiber oder die Behörde, können Sie auch die Anlage(n) der Arbeitsstätte sehen.

Startseite

KaVKA-42BV

Stellvertreterverwaltung Prüflaborverwaltung Hilfe - Konto -

Startseite

Betreiber: Max Mustermann

Allgemeine Informationen

Bezeichnung
Max Mustermann

Adresse

Menninger Str. 5
68663 Merzig (SL)

Ansprechpartner

Herr Max Mustermann
max.mustermann@isento.de
06861 93390

bearbeiten

Unbestätigte Betreiberwechsel

42BV-Kennung	Datum des Betreiberwechsels	Adresse	neuer Betreiber	neuer Ansprechpartner	Aktionen
10066	07.06.2018	Mainzer Str. 10 66111 Saarbrücken (SL)	Max Mustermann	Herr Max Mustermann max.mustermann@isento.de 06861 9332692	Wartet auf Bestätigung durch alten Betreiber oder Behörde

Übersicht der zugeordneten Arbeitsstätten

Suchbegriff

ausgewählte Datensätze drucken Export Betreiberwechsel anzeigen + Neue Arbeitsstätte

Arbeitsstätte	Betreiber	Adresse	Ansprechpartner	Aktionen

Wenn der Betreiberwechsel bestätigt wurde, erhalten Sie eine E-Mail zur Information.

Sehr geehrte(r) Herr Mustermann,

Ihr Betreiberwechsel für Arbeitsstätte 10066

Mainzer Str. 10 66111 Saarbrücken
Saarland

wurde angenommen. Die Arbeitsstätte ist Ihnen nun zugeordnet.

Dann sehen Sie die Arbeitsstätte mit allen Anlagen auf Ihrem Startbildschirm.

Startseite Stellvertreterverwaltung Prüflaboverwaltung Hilfe - Konto -

KaVKA-42BV

Startseite

Betreiber: Max Mustermann GmbH & Co. KG

Allgemeine Informationen	Adresse	Ansprechpartner
Bezeichnung Max Mustermann GmbH & Co. KG	Menninger Str. 5 66663 Merzig (SL)	Herr Max Musterman max.mustermann@isento.de 06861 93390

[bearbeiten](#)

Übersicht der zugeordneten Arbeitsstätten

Suchbegriff

<input type="checkbox"/>	Arbeitsstätte	Betreiber	Adresse	Ansprechpartner	Aktionen
<input type="checkbox"/>	Kühl 125-XL	Max Mustermann GmbH & Co. KG	Menninger Strasse 96 66663 Merzig (SL)	Herr NN NN max.mustermann@isento.de 06861 93390	<input type="button" value="Details"/>
<input type="checkbox"/>	Hot 387-FK	Max Mustermann GmbH & Co. KG	Kühlweinstrasse 105 66333 Völklingen (SL)	Herr Michael Meier mm@isento.de 06898 58610	<input type="button" value="Details"/>
<input type="checkbox"/>	QW 267 SH	Max Mustermann GmbH & Co. KG	Bergehalde Ensdorf 66806 Ensdorf (SL)	Herr Karl Mayer max.mustermann@isento.de 06831 504115	<input type="button" value="Details"/>
<input type="checkbox"/>	Hotelkühlanlage	Max Mustermann GmbH & Co. KG	Mainzer Str. 10 66111 Saarbrücken (SL)	Herr Max Mustermann max.mustermann@isento.de 0651 952682	<input type="button" value="Details"/>

Lehnt der vorherige Betreiber den Wechsel ab, werden Sie ebenfalls darüber per E-Mail unterrichtet.

Sehr geehrte(r) Herr Mustermann,

Ihr Betreiberwechsel für Arbeitsstätte 10066

Mainzer Str. 10
66111 Saarbrücken
Saarland

wurde abgelehnt.

3.3 Anlage stilllegen

Um anzuzeigen, dass Sie eine Anlage stilllegen, wählen Sie auf Ihrer Startseite die Arbeitsstätte aus zu der die Anlage gehört und klicken bei dieser Arbeitsstätte auf Details.

Wählen Sie die Anlagen aus, die Sie stilllegen möchten und klicken Sie auf **Stilllegung anzeigen**.

Anlage: 02 PME-E

Allgemeine Informationen	Geokoordinaten	Zugeordnete Arbeitsstätte
Anlagenbezeichnung 02 PME-E Anlagen-ID 10063-245-7516-QS Anlage Art KT Status Änderung	Längengrad 6°47'14.7" Breitengrad 49°19'11.1" <input type="button" value="Geokoordinaten anzeigen"/>	Bezeichnung QW 267 SH 4ZBV-Kennung 10063 Gemeidekennziffer 10HB1100 zuständige Behörde Bergamt Saarbrücken Bergehalde Ens Dorf 66806 Ens Dorf (SL)

Anzeigen nach §13

Anzeigentyp	Datum der Anzeige	Inbetriebnahme / Wiederinbetriebnahme / Stilllegung am	Ersteller	Aktionen
				<input type="button" value="Stornieren"/>

Startseite
KaVKA-42BV

Startseite / Arbeitsstätte: QW 267 SH / Anlage: 02 PME-E / Neue Anzeige nach §13

Neue Stilllegungsanzeige nach §13 (3) Nr. 2

Neue Anzeige nach §13

Status

STILLEGUNG

Datum der Stilllegung *

09.06.2018

Tragen Sie das Datum der Stilllegung ein und klicken Sie auf **Absenden**.

Wollen Sie die Stilllegung der Anlage der zuständigen Behörde anzeigen? Mit „OK“ wird die Anzeige gemäß §13 Abs. 3 Nr. 2 an die zuständige Behörde versandt. Die Anzeige der Stilllegung kann danach noch durch eine Stornierung zurückgenommen, jedoch nicht gelöscht werden. Mit „Abbrechen“ kann die Anzeige nochmals bearbeitet werden.

Bestätigen Sie die Sicherheitsabfrage mit OK, dann wird Ihre Anzeige an die Behörde übermittelt.

Startseite Hilfe - Konto -

KaVKA-42BV

Startseite / Arbeitsstätte: QW 267 BH / Anlage: 02 PME-E

Anlage: 02 PME-E (Stillgelegt)

Allgemeine Informationen

Anlagenbezeichnung
02 PME-E
Anlagen-ID
10063-245-7516-QE
Anlage Art
KT
Status
Stilllegung

Geokoordinaten

Längengrad 6°47'14.7"
Breitengrad 49°19'11.1"

Zugeordnete Arbeitsstätte

Bezeichnung
QW 267 BH
42BV-Kennung
10063
Gemeindekennziffer
10HB1100
zuständige Behörde
Bergamt Saarbrücken

Bergbehörde Ensdorf
66306 Ensdorf (Sa.)

Anzeigen nach §13

Anzeigentyp	Datum der Anzeige	Inbetriebnahme / Wiederinbetriebnahme / Stilllegung am	Ersteller	Aktionen
Bestandsanlage	05.06.2018	06.08.1963	mmuster (BETREIBER)	<input type="button" value="Details"/>
Änderung	10.06.2018	23.05.2018	mmuster (BETREIBER)	<input type="button" value="Details"/>
Stilllegung	10.06.2018	09.06.2018	mmuster (BETREIBER)	<input type="button" value="Stornieren"/> <input type="button" value="Details"/>

Meldungen bei Überschreitung von Maßnahmenwerten nach §10

Meldungstyp	Ergebnis der Untersuchung (auf Legionellenkonzentration, KBE Legionelle spp. je 100 ml)	Prüflabor	Status	Aktionen
<input type="checkbox"/> Meldung nach §10 S.1 Nr.1	562	Labor für Umwelthygiene (LUH)	abgegeben (10.06.2018)	<input type="button" value="Details"/>
<input type="checkbox"/> Meldung nach §10 S.1 Nr.2	98	GBA Gesellschaft für Bioanalytik mbH	abgegeben (10.06.2018)	<input type="button" value="Details"/>
<input type="checkbox"/> Meldung nach §10 S.1 Nr.1	346	GBA Gesellschaft für Bioanalytik mbH	storniert	<input type="button" value="Details"/>

Mitteilung der Ergebnisse von Überprüfungen des ordnungsgemäßen Betriebs der Anlage nach §14

Datum	Ersteller	Datum der Überprüfung	Aktionen
	Max.Mustermann@isento.de (Sachverständiger)		
10.06.2018	mmuster (Betriebs-Anwender)	09.05.2018	<input type="button" value="Datei herunterladen"/>

Bei einer stillgelegten Anlage wird Ihnen das direkt neben der Anlagenbezeichnung angezeigt. Außerdem wird es Ihnen unter Anlagendaten angezeigt. Sie können diese Anzeige wie alle anderen Anzeigen stornieren. Auch darüber wird die Behörde dann informiert.

3.4 Arbeitsstätten löschen

Sie haben eine Arbeitsstätte im System angelegt und möchten diese nun wieder löschen, so ist das nur möglich, wenn mit dieser Arbeitsstätte keine Anlagen verbunden sind.

Startseite

Betreiber: Max Mustermann GmbH & Co. KG

Allgemeine Informationen	Adresse	Ansprechpartner
Bezeichnung Max Mustermann GmbH & Co. KG	Menninger Str. 5 66663 Merzig (SL)	Herr Max Mustermann max.mustermann@isento.de 06861 93390

[bearbeiten](#)

Übersicht der zugeordneten Arbeitsstätten

Suchbegriff

<input type="checkbox"/>	42BV-Kennung	Zuständige Behörde	Bezeichnung	Adresse	Ansprechpartner	Aktionen
<input type="checkbox"/>	10055	Bergamt Saarbrücken	Kühl 125-XL	Menniger Strasse 96 66663 Merzig (SL)	Herr NN NN max.mustermann@isento.de 06861 93390	<input type="button" value="Q Details"/>
<input type="checkbox"/>	10061	Bergamt Saarbrücken	Hot 367-FK	Kühlweinstrasse 105 66333 Völklingen (SL)	Herr Michael Meier mm@isento.de 06898 56610	<input type="button" value="Q Details"/>
<input type="checkbox"/>	10063	Bergamt Saarbrücken	QIW 267 SH	Bergehalde Ensdorf 66806 Ensdorf (SL)	Herr Karl Mayer max.mustermann@isento.de 06831 504115	<input type="button" value="Q Details"/>
<input checked="" type="checkbox"/>	10066	Bergamt Saarbrücken	Hotekühanlage	Mainzer Str. 10 66111 Saarbrücken (SL)	Herr Max Mustermann max.mustermann@isento.de 0681 9582682	<input type="button" value="Q Details"/>
<input type="checkbox"/>	10097	Landesamt für Umwelt- und Arbeitsschutz	Ärztelhaus Kima 25	Lehmkaulweg 1 48576 Saarbrücken (SL)	Herr Karl Mustermann max.mustermann@isento.de 06831 966750	<input type="button" value="Q Details"/>
<input type="checkbox"/>	10105	Landesamt für Umwelt- und Arbeitsschutz	Hot 258	Birkenkopfweg 4 4 66308 St. Ingbert (SL)	Herr Dr. Michael Mustermann mm@isento.de 06894 9820	<input type="button" value="Q Details"/>

Wählen Sie auf Ihrer Startseite die betroffene Arbeitsstätte aus und klicken Sie auf Details.

Startseite

KaVKA-42BV

Startseite / Arbeitsstätte: Hotekühanlage

Arbeitsstätte: Hotekühanlage

Allgemeine Informationen	Adresse	Ansprechpartner
Bezeichnung Hotekühanlage 42BV-Kennung 10066 Gemeindekennziffer 10HB1100 zuständige Behörde Bergamt Saarbrücken	Mainzer Str. 10 66111 Saarbrücken (SL)	Herr Max Mustermann max.mustermann@isento.de 0681 9582682

[bearbeiten](#) [löschen](#)

Übersicht der zugeordneten Anlagen

Suchbegriff

Hier haben Sie die Möglichkeit, die Arbeitsstätte zu löschen. Nach betätigen des Buttons erhalten Sie einen Sicherheitsabfrage, ob Sie diesen Standort wirklich löschen möchten.

Wenn Sie diese mit Ja bestätigen, wird der Standort auf Ihrer Startseite nicht länger angezeigt.

4 Meldungen nach §10 S. 1 Nr. 1 und 2

4.1 Eine Meldung nach § 10 S. 1 erstellen

Bitte beachten Sie, dass die Möglichkeit der Online-Übermittlung noch nicht in allen Bundesländern freigeschaltet ist. In Bundesländern, in denen sie nicht freigeschaltet ist, wird Ihnen dieser Bereich folglich auch nicht angeboten.

Um eine Meldung nach § 10 S. 1 zu erstellen, wählen Sie auf Ihrer Startseite den Standort aus, an dem die Anlage steht, zu der Sie eine Meldung machen möchten. Öffnen Sie die Seite der Anlage und klicken Sie auf **Neue Meldung nach § 10 S. 1 erstellen**

Startseite / Arbeitsstätte: QW 267 SH / Anlage: 02 PME-E

Anlage: 02 PME-E

Allgemeine Informationen

Anlagenbezeichnung
02 PME-E
Anlagen-ID
10063-245-7519-QE
Anlage Art
KT
Status
Bestandsanlage

Geokoordinaten

Längengrad 6°47'14.7"
Breitengrad 49°19'11.1"

Zugeordnete Arbeitsstätte

Bezeichnung
QW 267 SH
42BV-Kennung
10063
Gemeindekennziffer
104B1100
zuständige Behörde
Bergamt Saarbrücken

Bergbehörde Ensdorf
66306 Ensdorf (SL)

Anzeigen nach §13

Anzeigentyp	Datum der Anzeige	Inbetriebnahme / Wiederinbetriebnahme / Stilllegung am	Ersteller	Aktionen
Bestandsanlage	05.06.2018	06.06.1963	mmuster (BETREIBER)	<input type="button" value="stornieren"/> <input type="button" value="Details"/>

Meldungen bei Überschreitung von Maßnahmenwerten nach §10

Meldungstyp	Ergebnis der Untersuchung (auf Legionellenkonzentration, KBE Legionella spp. je 100 ml)	Prüflabor	Status	Aktionen
Keine Einträge vorhanden. Neue Meldung nach §10 S.1 Nr.1 hinzufügen.				

Mitteilung der Ergebnisse von Überprüfungen des ordnungsgemäßen Betriebs der Anlage nach §14

Datum	Ersteller	Datum der Überprüfung	Aktionen
Keine Einträge vorhanden.			

Es öffnet sich eine Maske, in dem Sie das Datum der Probenahme und das Ergebnis eintragen und angeben, welches Prüflabor die Proben untersucht hat.

Startseite

KaVKA-42BV

Startseite / Arbeitsstätte: QW 267 SH / Anlage: 02 PME-E / Neue Meldung nach §10 S.1 Nr.1

Neue Meldung nach §10 S.1 Nr.1

Meldung nach §10 S.1 Nr.1

Probeentnahme am *

Ergebnis der Untersuchung
(auf Legionellenkonzentration, KBE Legionella spp. je 100 ml) *

Prüflabor

aus bestehenden Prüflaboren auswählen
+ Neues Prüflabor

Abbrechen
Zwischenspeichern
Absenden

Wenn es die erste Meldung ist, die Sie erstellen, oder Sie ein neues Prüflabor beauftragt haben, müssen Sie die Daten des Prüflabors noch hinterlegen.

✕
Neues Prüflabor

Prüflabor

Name *

Adresse

Straße *	Hausnummer *	Zusatz Hausnummer
<input style="width: 95%; border: 1px solid #ccc;" type="text" value="Waldstraße"/>	<input style="width: 95%; border: 1px solid #ccc;" type="text" value="1"/>	<input style="width: 95%; border: 1px solid #ccc;" type="text" value="Zusatz Hausnummer"/>

PLZ *	Ort *
<input style="width: 95%; border: 1px solid #ccc;" type="text" value="17509"/>	<input style="width: 95%; border: 1px solid #ccc;" type="text" value="Hanshagen"/>

Ansprechpartner

Anrede *	
<input style="width: 95%; border: 1px solid #ccc;" type="text" value="Herr"/>	
Vorname *	Name *
<input style="width: 95%; border: 1px solid #ccc;" type="text" value="Harald"/>	<input style="width: 95%; border: 1px solid #ccc;" type="text" value="Bürger"/>
E-Mail *	Telefon *
<input style="width: 95%; border: 1px solid #ccc;" type="text" value="labor@luh-buerger.de"/>	<input style="width: 95%; border: 1px solid #ccc;" type="text" value="03 83 52 / 66 39 13"/>

Abbrechen
Speichern

Haben Sie die Daten bereits einmal hinterlegt, wird Ihnen eine Auswahlliste angeboten, aus der Sie das Prüflabor auswählen können.

Startseite / Arbeitsstätte: QW 287 SH / Anlage: 02 PME-E / Bearbeite Meldung nach §10 S.1 Nr.1

Bearbeite Meldung nach §10 S.1 Nr.1

Meldung nach §10 S.1 Nr.1

Probenentnahme am *
02.04.2018

Ergebnis der Untersuchung
(auf Legionellenkonzentration, KBE Legionella spp. je 100 ml) *
582

Prüflabor

Labor für Umwelthygiene (LUH) + Neues Prüflabor

Labor für Umwelthygiene (LUH)
UMWELTKONZEPT DR. MEYER
GBA Gesellschaft für Bioanalytik mbH

Abbrechen **Zwischenspeichern** Absenden

Sollten Sie noch nicht alle Informationen bei Erstellung Ihrer Meldung nach §10 S. 1 Nr. 1 vorliegen haben, oder aus anderen Gründen Ihre Arbeit unterbrechen müssen, können Sie die Daten zwischenspeichern. Dafür verwenden Sie den Button **Zwischenspeichern**

Startseite / Arbeitsstätte: QW 287 SH / Anlage: 02 PME-E

Anlage: 02 PME-E

Allgemeine Informationen

Anlagenbezeichnung
02 PME-E
Anlagen-ID
10063-245-7516-GS
Anlage Art
KT
Status
Bestandsanlage

Geokoordinaten

Längengrad 8°47'14.7"
Breitengrad 49°19'11.1"
[Geokoordinaten anzeigen](#)

Zugeordnete Arbeitsstätte

Bezeichnung
QW 287 SH
42BV-Kennung
10063
Gemeidekennziffer
10HB1100
zuständige Behörde
Bergamt Saarbrücken

Bergehalde Ensdorf
66008 Ensdorf (SL)

[bearbeiten](#) [ausgewählte Datensätze drucken](#)

Anzeigen nach §13

[+ Stilllegung anzeigen](#) [+ Änderung anzeigen](#)

Anzeigentyp	Datum der Anzeige	Inbetriebnahme / Wiederinbetriebnahme / Stilllegung am	Ersteller	Aktionen
Bestandsanlage	05.06.2018	08.08.1983	mmuster (BETREIBER)	✖ stornieren 🔍 Details

Meldungen bei Überschreitung von Maßnahmenwerten nach §10

[+ Neue Meldung nach §10 S.1 Nr.1](#) [+ Neue Meldung nach §10 S.1 Nr.2](#)

Meldungstyp	Ergebnis der Untersuchung (auf Legionellenkonzentration, KBE Legionella spp. je 100 ml)	Prüflabor	Status	Aktionen
<input type="checkbox"/> Meldung nach §10 S.1 Nr.1	582		Zwischengespeichert	löschen ✖ stornieren 🔍 Details

Auf der Übersichtsseite der Anlage wird Ihnen dann angezeigt, dass Sie noch eine zwischengespeicherte Meldung haben. Diese Meldung können Sie jederzeit weiter **bearbeiten** und so die fehlenden Daten vervollständigen.

Mit dem **Absenden** übermitteln Sie die Meldung an die zuständige Behörde.

Wollen Sie die Meldung der Überschreitung des Maßnahmenwertes an die zuständige Behörde abgeben? Mit „OK“ wird die Meldung gemäß §10 Satz 1 Nr. 1 an die zuständige Behörde versandt. Die Meldung kann danach noch durch eine Stornierung zurückgenommen, jedoch nicht gelöscht werden. Mit „Abbrechen“ kann die Meldung nochmals bearbeitet werden.

Sie werden noch einmal gefragt, ob Sie die Meldung nun an die zuständige Behörde abgeben wollen.

4.2 Meldungen nach §10 S. 1 Nr. 2 anzeigen

Um eine Meldung nach § 10 S. 1 zu erstellen, wählen Sie auf Ihrer Startseite den Standort aus, an dem die Anlage steht, zu der Sie eine Meldung machen möchten. Öffnen Sie die Seite der Anlage und klicken Sie auf **Neue Meldung nach § 10 S. 1 erstellen**

Startseite / Arbeitstätte: QW 267 BH / Anlage: 02 PME-E

Anlage: 02 PME-E

Allgemeine Informationen

Anlagenbezeichnung
02 PME-E
Anlagen-ID
10063-245-7516-QB
Anlage Art
KT
Status
Bestandsanlage

Geokoordinaten

Längengrad 6°47'14.7"
Breitengrad 49°19'11.1"
[Geokoordinaten anzeigen](#)

Zugeordnete Arbeitsstätte

Bezeichnung
QW 267 BH
42BV-Kennung
10063
Gemeindekennziffer
10481100
zuständige Behörde
Bergamt Saarbrücken

Bergbehörde Endort
66806 Endorf (SL)

[bearbeiten](#) [Ausgewählte Datensätze drucken](#)

Anzeigen nach §13

[+ Stilllegung anzeigen](#) [+ Änderung anzeigen](#)

Anzeigentyp	Datum der Anzeige	Inbetriebnahme / Wiederinbetriebnahme / Stilllegung am	Ersteller	Aktionen
Bestandsanlage	05.06.2018	06.08.1963	mmuster (BETREIBER)	stornieren Details

Meldungen bei Überschreitung von Maßnahmenwerten nach §10

[+ Neue Meldung nach §10 B.1 Nr.1](#) [+ Neue Meldung nach §10 B.1 Nr.2](#)

Meldungstyp	Ergebnis der Untersuchung (auf Legionellenkonzentration, KBE Legionella spp. je 100 ml)	Prüfabor	Status	Aktionen
Meldung nach §10 B.1 Nr.1	562	Labor für Umwelthygiene (LUH)	abgesendet (10.06.2018)	stornieren Details

Mitteilung der Ergebnisse von Überprüfungen des ordnungsgemäßen Betriebs der Anlage nach §14

[+ Sachverständigen einladen](#) [+ neue Prüfung erstellen](#)

Datum	Ersteller	Datum der Überprüfung	Aktionen
Keine Einträge vorhanden.			

In der darauffolgenden Maske geben Sie die Daten zur Meldung ein.

Startseite
KaVKA-42BV

Startseite / Arbeitsstätte: QW 267 SH / Anlage: 02 PHE-E / Neue Meldung nach §10 S.1 Nr.2

Neue Meldung nach §10 S.1 Nr.2

Meldung

Probenahmedatum (Differenzierung der Legionellen) *

10.04.2018

Ergebnis der Untersuchung zur Differenzierung der Legionellen *

Legionella pneumophila - Serogruppe 1
 Legionella pneumophila - andere Serogruppen
 andere Legionellenarten (Legionella non-pneumophila)
 Identifizierung konnte nicht durchgeführt werden

Probenahmedatum (der zusätzlichen Untersuchung auf Legionellen) *

24.04.2018

Ergebnis der Untersuchung (auf Legionellenkonzentration, KBE Legionella spp. je 100 ml) *

98

Angaben zum Betriebszustand der Anlage, bei dem die Überschreitung des Maßnahmenwertes festgestellt wurde *

Betriebsunterbrechung

Beschreibung sonstige Betriebsart:

Ursachen der Überschreitung

+ Weitere Ursache hinzufügen

Maßnahmen

Datum	Maßnahme	
16.04.2018	Grunddesinfektion	<input type="button" value="Löschen"/>

+ Weitere Maßnahme hinzufügen

Prüflabore

Prüflabor

GBA Gesellschaft für Bioanalytik mbH

+ Neues Prüflabor

Wählen Sie den Betriebszustand Ihrer Anlage zum Zeitpunkt der Überschreitung aus der Dropdownliste aus:

Angaben zum Betriebszustand der Anlage, bei dem die Überschreitung des Maßnahmenwertes festgestellt wurde *

Bitte auswählen

- Betrieb unter Last
- Betrieb ohne Last
- Betriebsunterbrechung
- Entleerung
- Wiederbefüllung
- Sonstige

Beschreibung sonstige Betriebsart:

Auch hier haben Sie die Möglichkeit, eine Meldung zwischenzeitlich zu speichern und zu einem späteren Zeitpunkt weiter zu bearbeiten und abzusenden.

Wenn Sie die Meldung absenden erhalten Sie die Nachfrage, ob Sie die Meldung nun an die Behörde übermittelt möchten. Indem Sie mit OK bestätigen wird die Meldung an die zuständige Behörde abgegeben.

Wollen Sie die Folgemeldung zur Überschreitung des Maßnahmenwertes an die zuständige Behörde abgeben? Mit „OK“ wird die Meldung gemäß §10 Satz 1 Nr. 2 an die zuständige Behörde versandt. Die Meldung kann danach noch durch eine Stornierung zurückgenommen, jedoch nicht gelöscht werden. Mit „Abbrechen“ kann die Meldung nochmals bearbeitet werden.

OK

Abbrechen

5 Mitteilungen nach § 14

5.1 Ergebnisse zu Sachverständigenprüfungen nach §14 (1) anzeigen

Ihre Anlage wurde einer Sachverständigenprüfungen nach §14 (1) unterzogen. Sie möchten das Ergebnis der Überprüfung der Behörde anzeigen, so haben Sie zwei unterschiedliche Möglichkeiten.

5.1.1 Sachverständigen einladen zum Upload

Sie bitten den Sachverständigen das Ergebnis der Untersuchung direkt hochzuladen. Dazu klicken sie auf der Detailseite der entsprechenden Anlage auf den Button **Sachverständigen einladen**.

Startseite / Arbeitsstätte: QW 267 SH / Anlage: 02 PME-E

Anlage: 02 PME-E

Allgemeine Informationen

Anlagenbezeichnung: 02 PME-E
 Anlagen-ID: 10063-245-7516-QS
 Anlage Art: KT
 Status:
 Bestandsanlage

Geokoordinaten

Längengrad: 6°47'14.7"
 Breitengrad: 49°19'11.1"

Zugeordnete Arbeitsstätte

Bezeichnung: QW 267 SH
 42BV-Kennung: 10063
 Gemeindefkennziffer: 10481100
 zuständige Behörde: Bergamt Saarbrücken
 Bergbehörde Endorf: 66806 Endorf (SL)

Anzeigen nach §13

Anzeigentyp	Datum der Anzeige	Inbetriebnahme / Wiederinbetriebnahme / Stilllegung am	Ersteller	Aktionen
Bestandsanlage	06.06.2018	06.06.1963	mmuster (BETREIBER)	<input type="button" value="stornieren"/> <input type="button" value="Details"/>

Meldungen bei Überschreitung von Maßnahmenwerten nach §10

Meldungstyp	Ergebnis der Untersuchung (auf Legionellenkonzentration, KBE Legionella spp. je 100 ml)	Prüflabor	Status	Aktionen
Meldung nach §10 S.1 Nr.1	562	Labor für Umwelthygiene (LUH)	abgeschlossen (10.06.2018)	<input type="button" value="stornieren"/> <input type="button" value="Details"/>

Mitteilung der Ergebnisse von Überprüfungen des ordnungsgemäßen Betriebs der Anlage nach §14

Datum	Ersteller	Datum der Überprüfung	Aktionen
Keine Einträge vorhanden.			

In der folgenden Maske geben Sie die E-Mail-Adresse des bearbeitenden Sachverständigen ein. Pflichtfelder sind mit einem Sternchen gekennzeichnet.

Startseite / Arbeitsstätte: QW 267 SH / Anlage: 02 PME-E / Bearbeitender Sachverständiger

Bearbeitender Sachverständiger

Sachverständigen einladen

E-Mailadresse des Sachverständigen *

Mit Klick auf Einladen erhalten Sie eine Sicherheitsabfrage, ob Sie nun den Sachverständigen einladen möchten.

Möchten Sie dem Sachverständigen wirklich einladen? Dies kann nicht mehr zurückgenommen werden.

OK

Abbrechen

Wenn sie auf OK klicken, erhält der Sachverständige eine E-Mail mit einem Link, mit dem er direkt auf die Maske zum Upload der Prüfungsergebnisse kommt.

Betreff: Angabe Überprüfung nach §14 - Anlage: 10063-245-7516-QS

Sehr geehrte Damen und Herren,

bitte laden Sie das Ergebnis der Überprüfung der Anlage auf der unten genannten Seite hoch.

Kennung: 10063-245-7516-QS

Betreiber: Max Mustermann GmbH & Co. KG

Adresse: Bergehalde Ensdorf
66806 Ensdorf
Saarland

Link: <http://kavka xxx..?schluessel=svrF5EFk2r32uUH78jYI>

Dort kann er das Ergebnis der Untersuchung hochladen. Die Ergebnisse werden direkt der Anlage zugeordnet und an die Behörde übermittelt. Sie erhalten per E-Mail eine Benachrichtigung, sobald das Ergebnis vorliegt.

Die Übermittlung des Untersuchungsergebnisses können Sie auf der Detailseite der Anlage einsehen und den Prüfbericht ggfls. herunterladen.

Startseite / Arbeitsstätte: QW 257 SH / Anlage: 02 PME-E

Anlage: 02 PME-E

Allgemeine Informationen

Anlagenbezeichnung
02 PME-E
Anlagen-ID
10063-045-7516-05
Anlage Art
KT
Status
Änderung

Geokoordinaten

Längengrad 9°47'14.7"
Breitengrad 49°19'11.1"

Zugeordnete Arbeitsstätte

Bezeichnung
QW 257 SH
42BV-Rennung
10063
Gemeindekennziffer
10HB1100
zuständige Behörde
Bergamt Saarbrücken

Bergbehörde Ensorf
66806 Ensorf (SL)

Anzeigen nach §13

Anzeigentyp	Datum der Anzeige	Inbetriebnahme / Wiederinbetriebnahme / Stilllegung am	Ersteller	Aktionen
Bestandsanlage	05.06.2018	05.05.1963	mmuster (BETREIBER)	<input type="button" value="Stornieren"/> <input type="button" value="Details"/>
Änderung	10.06.2018	09.05.2018	mmuster (BETREIBER)	<input type="button" value="Stornieren"/> <input type="button" value="Details"/>
Stilllegung (storniert)	10.06.2018	09.05.2018	mmuster (BETREIBER)	<input type="button" value="Details"/>

Meldungen bei Überschreitung von Maßnahmenwerten nach §10

Meldungstyp	Ergebnis der Untersuchung (auf Legionellenkonzentration, KBE Legionella spp. je 100 ml)	Prüflabor	Status	Aktionen
<input type="checkbox"/> Meldung nach §10 S.1 Nr.1	562	Labor für Umwelthygiene (LUH)	abgeschlossen (10.06.2018)	<input type="button" value="Stornieren"/> <input type="button" value="Details"/>
<input type="checkbox"/> Meldung nach §10 S.1 Nr.2	98	GBA Gesellschaft für Bioanalytik mbH	abgeschlossen (10.06.2018)	<input type="button" value="Stornieren"/> <input type="button" value="Details"/>
<input type="checkbox"/> Meldung nach §10 S.1 Nr.1	345	GBA Gesellschaft für Bioanalytik mbH	storniert	<input type="button" value="Details"/>

Mitteilung der Ergebnisse von Überprüfungen des ordnungsgemäßen Betriebs der Anlage nach §14

Datum	Ersteller	Datum der Überprüfung	Aktionen
	Max.Mustermann@isento.de (Sachverständiger)		
10.06.2018	mmuster (Betreiber-Anwender)	09.05.2018	<input type="button" value="Datei herunterladen"/>

5.1.2 Upload erfolgt durch Betreiber

Falls Sie die Ergebnisse der Untersuchung vom Sachverständigen des Prüflabors direkt erhalten haben, können Sie diese auch selbst hochladen.

Dazu klicken Sie auf der Anlagenübersichtsseite den Button neue **Prüfung erstellen**.

Es öffnet sich eine Maske, in der Sie das Datum der Untersuchung eingeben und das Dokument hochladen können. Unter Durchsuchen wählen Sie den Ordner aus, in welchem die Prüfungsdatei auf Ihrem PC gespeichert ist. Mittels **Prüfung hochladen** wird das Dokument dann in hochgeladen.

Startseite

KaVKA-42BV

Startseite / Arbeitsstätte: Kühl 125-XL / Anlage: FAPI-NA-500/NA-1.1/NA-2.2SK / Prüfung hochladen

Prüfung hochladen

Anlagen-ID	Adresse
10055-357-3456-SK	Menninger Strasse 96 66663 Merzig Saarland

Datum der Überprüfung:

Dokument:

Die Dokumente werden direkt der jeweiligen Anlage zugeordnet.

Wollen Sie das Ergebnis der Überprüfung des ordnungsgemäßen Zustands der Anlage an die zuständige Behörde absenden? Mit „OK“ wird die Mitteilung gemäß §14 an die zuständige Behörde versandt. Die Mitteilung kann danach noch durch eine Stornierung zurückgenommen, jedoch nicht gelöscht werden. Mit „Abbrechen“ kann die Meldung nochmals bearbeitet werden.

Nach Bestätigen der Sicherheitsabfrage wird das Ergebnis der Prüfung an die zuständige Behörde übermittelt. Sie erhalten per E-Mail, eine Benachrichtigung, dass das Ergebnis der Behörde vorliegt.

Auf der Detailseite der Anlage wird Ihnen angezeigt, dass ein Prüfbericht übermittelt wurde und Sie können ihn bei Bedarf downloaden.

Startseite
Hilfe - Konto -

KaVKA-42BV

Startseite / Arbeitsstätte: KÜHI 125-XL / Anlage: FAPI-NA-500/NA-1.1/NA-2.2SK

Anlage: FAPI-NA-500/NA-1.1/NA-2.2SK

Allgemeine Informationen

Anlagenbezeichnung
FAPI-NA-500/NA-1.1/NA-2.2SK
Anlagen-ID
10055-357-3456-SK
Anlage Art
NA
Status
Bestandsanlage

Geokoordinaten

Längengrad 8°39'51.3"
Breitengrad 49°24'26.9"

Zugeordnete Arbeitsstätte

Bezeichnung
KÜHI 125-XL
42BV-Kennung
10055
Gemeindekennziffer
10-HB2113
zuständige Behörde
Bergamt Saarbrücken

Menninger Strasse 96
66663 Metzger (SU)

Anzeigen nach §13

Anzeigentyp	Datum der Anzeige	Inbetriebnahme / Wiederinbetriebnahme / Stilllegung am	Ersteller	Aktionen
Bestandsanlage	04.06.2018	13.02.1998	immuster (BETREIBER)	<input type="button" value="Stornieren"/> <input type="button" value="Details"/>

Meldungen bei Überschreitung von Maßnahmenwerten nach §10

Meldungstyp	Ergebnis der Untersuchung (auf Legionellenkonzentration, KBE Legionella spp. je 100 ml)	Prüflabor	Status	Aktionen
<input type="checkbox"/> Meldung nach §10 S.1 Nr.1	546	GBA Gesellschaft für Bioanalytik mbH	abgesendet (11.06.2018)	<input type="button" value="Stornieren"/> <input type="button" value="Details"/>
<input type="checkbox"/> Meldung nach §10 S.1 Nr.2	4523	Labor für Umwelthygiene (LUH)	abgesendet (11.06.2018)	<input type="button" value="Stornieren"/> <input type="button" value="Details"/>

Mitteilung der Ergebnisse von Überprüfungen des ordnungsgemäßen Betriebs der Anlage nach §14

Datum	Ersteller	Datum der Überprüfung	Aktionen
<input type="checkbox"/> 11.06.2018	immuster (Betreiber-Anwender)	11.06.2018	<input type="button" value="Datei herunterladen"/>